

— 血液 —

## 慢性リンパ性白血病〈CLL〉

授業用テキスト

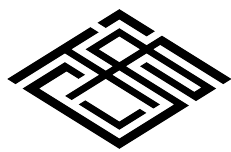

**ATLAS**

# テキストご利用ガイド

## A. テキストの構成

### ①ポイント解説部

- ・テーマの重要知識を網羅したパート。医療系国家試験の重要知識を1ページに凝縮しています。オレンジにて強調された Keyword は、国家試験の問題を解く際に特に重要となる知識です。
- ・Keyword 左上には Keyword No. が割り当てられ、「②チェックアップ〈Checkup〉」と対応します。
- ・さらに、Keyword No. に紐付けられたプライオリティタグ〈Priority tag〉は重要度を示します。  
(→「D. テキスト記法」)

### ②チェックアップ〈Checkup〉

- ・ポイント解説部の Keyword と一対一対応になった、一問一答形式の問題集パート。"Checkup"は「健康診断、総点検」を意味し、文字通りすべての Keyword を確認できます。
- ・ポイント解説部では、しばしば前後の文脈・書き込みが Keyword を予測するヒントとなります。一問一答形式は、これらヒントを介入させない高負荷アウトプット〈Heavy output〉を実現します。
- ・各設問には Check Box を付しました。誤答時チェック方式によって周回すれば、覚えられない Keyword に多くのチェックが付くため弱点が定量化されます。チェックの多い設問のみを復習に充てることにより、圧倒的に効率の良い復習となるでしょう。  
(間違えた際にチェックを付ける)

### ③問題演習

- ・医療系国家試験にて実際に出題された過去問から、演習効果の高い良問を厳選しました。
- ・講義動画視聴の際は、講師の解説が始まる前に一旦動画を停止し、自力で解いてみましょう。

### ④基準値一覧

- ・記憶すべき基準値を一覧にしています。無秩序な数字の羅列を正確に記憶することは至難の技。繰り返し何度も何度も見返すことによって、アタマに数値を刻み込みましょう。

## B. テキストの種類

- ・目的の用途に機能を特化させた、授業用、記入用、暗記用の3種のテキストをご用意しています。
- ・テキストごとにポイント解説部の仕様がわずかに異なります。その他の内容・構成は同じです。各自の好みや利用目的に応じて使い分けてください。

### ①授業用テキスト

- ・ベーシックなテキスト。Keyword 部分は既に記入された状態です。
- ・講義動画視聴の際は、本テキストまたは「②記入用テキスト」のいずれかをお使いください。

### ②記入用テキスト

- ・穴埋め書き込み形式のアウトプットに特化したテキスト。Keyword 部分が空欄になっています。
- ・「講義動画を視聴しつつ、本テキストの空欄を埋めていく」といった受講スタイルも効果的です。Keyword を目で見ても(≡インプット)書き込む(≡アウトプット)作業が加わるためです。

### ③暗記用テキスト

- ・赤シート併用形式のアウトプットに特化したテキスト。「①授業用テキスト」と比べて Keyword の色が薄いため、赤シートを併用した際により消えやすくなっています。
- ・本テキストにはポイント解説部の Keyword 自体にも Check Box を付しました。

## C. 学習の流れ

- ・3つの段階からなる効果的な学習方法を以下に示しました。むろん、以下は一例に過ぎません。最適な学習方法には個人差があります。適宜カスタマイズし、自身の最適解に近づけてください。

### ①インプット期〈Input phase〉

- ・予習は必要ありません。まずは講義動画を視聴し、ポイント解説部の理解に努めます。その際、板書や講師の発言を適宜書き込んでいきましょう。復習時に理解の助けとなるはずです。
- ・初めから枝葉末節まで理解するのは困難です。大まかな全体像の把握を優先してください。

### ②低負荷アウトプット期〈Light output phase〉

- ・記入用テキスト（穴埋め）や暗記用テキスト（赤シート併用）によるアウトプットに移行します。  
Keyword 前後の文脈・書き込み等をヒントにしながらアウトプットに取り組みましょう。  
（または授業用テキスト）

### ③高負荷アウトプット期〈Heavy output phase〉

- ・チェックアップ〈Checkup〉によるアウトプットに移行します。ここでは一問一答形式により、Keyword 前後の文脈・書き込み等のヒントを介入させずにアウトプットに取り組みましょう。
- ※②と③における下線部の差異を明確に意識して取り組むと効果的です。

## D. テキスト記法

### ①プライオリティタグ〈Priority tag〉

- ・Keyword にはプライオリティタグ〈Priority tag〉を紐付け、重要度の指標としました。

黒タグ	<b>1</b>	最重要	テーマの理解に必須の知識 複数の医療系国家試験にて問われやすい
白タグ	<b>2</b>	重要	テーマの理解を深める知識 一部の医療系国家試験にて問われやすい

### ②括弧類

- ・括弧類は以下のルールに基づいて使用します（医師国家試験ガイドライン表記に一部準拠）。

< >	直前の語の同義語・略語	e.g. 世界保健機関〈WHO〉
( )	直前の語の説明・限定	e.g. 外耳（耳介、外耳道、鼓膜）
{ }	省略しても意味が同じ語	e.g. タンパク {質}
[ ]	同一括弧類の入れ子表記	e.g. 薬剤耐性〈antimicrobial resistance [AMR]〉

### ③略語

- ・テキストおよび講義内にて使用頻度の高い略語を以下にまとめました。

cf.	confer	～を参照せよ	CC	chief complaint	主訴
e.g.	exempli gratia	例えば～	n.p.	nothing particular	異常なし (特記事項なし)
i.e.	id est	すなわち～	f/u	follow up	経過観察
Dr	doctor	医師	s/o	suspect of	～の疑い
Ph	pharmacist	薬剤師	r/o	rule out	～を除外
Ns	nurse	看護師	d/d	differential diagnosis	鑑別診断
A, V, N	artery, vein, nerve	動/静脈, 神経	Sx.	syndrome	～症候群

## 慢性リンパ性白血病〈CLL〉

## 【Point!】

## 慢性リンパ性白血病〈CLL〉の病態

- ① CD5, 19, 20, 23 陽性の小型<sup>1</sup> B 細胞が異常増殖し、末梢血や骨髄に浸潤する病態。  
 ②<sup>2</sup> 緩徐 に進行し、<sup>3</sup> 免疫 異常をきたしやすい。

## 慢性リンパ性白血病〈CLL〉の症候・検査

- ③ 症候として易感染性やリンパ節腫脹、肝脾腫がみられる。  
 ④ 血液検査にて白血球は増加、 $\gamma$ -グロブリンは<sup>4</sup> 低下 する。ツベルクリン反応は<sup>5</sup> 陰転 化する。  
 ⑤<sup>6</sup> 自己免疫性溶血性貧血〈AIHA〉 や免疫性血小板減少性紫斑病〈ITP〉を合併しやすい。

## 慢性リンパ性白血病〈CLL〉の治療

- ⑥ 治療は病期分類に応じて選択する。改訂 Rai 分類の低～中間リスクまたは Binet 分類の A～B 期は<sup>7</sup> 経過観察 、それ以上は化学療法を行う（治療抵抗性で予後不良）。

改訂 Rai 分類（左）および Binet 分類（右）

病期		分類規準	病期	Hb	血小板数	リンパ節腫脹
低 リスク	0	末梢血リンパ球 > 5000 + 骨髄リンパ球 > 40 %	A	≥ 10g/dL	≥ 10 万	≤ 2 か所
中間 リスク	I II	+リンパ節腫脹 +肝腫または脾腫	B			≥ 3 か所
高 リスク	III IV	+貧血 (Hb < 11g/dL) <small>[またはHt &lt; 33%]</small> +血小板減少 (< 10 万)	C	< 10g/dL	< 10 万	—

※ Binet 分類の A～B 期は 3 項目すべて、C 期はいずれか 1 項目を満たせばよい。

## チェックアップ 〈Checkup〉

Keyword No.	Question	Check Box
慢性リンパ性白血病〈CLL〉の病態		
1	慢性リンパ性白血病〈CLL〉にて増殖するリンパ球は何か。	<input type="checkbox"/> <input type="checkbox"/> <input type="checkbox"/> <input type="checkbox"/>
2	慢性リンパ性白血病〈CLL〉の進行は急速、緩徐のいずれか。	<input type="checkbox"/> <input type="checkbox"/> <input type="checkbox"/> <input type="checkbox"/>
3	慢性リンパ性白血病〈CLL〉にて異常をきたしやすい生体機能は何か。	<input type="checkbox"/> <input type="checkbox"/> <input type="checkbox"/> <input type="checkbox"/>
慢性リンパ性白血病〈CLL〉の症候・検査		
4	慢性リンパ性白血病〈CLL〉の血液検査にてγ-グロブリンはどのように変化するか。	<input type="checkbox"/> <input type="checkbox"/> <input type="checkbox"/> <input type="checkbox"/>
5	慢性リンパ性白血病〈CLL〉にてツベルクリン反応はどのように変化するか。	<input type="checkbox"/> <input type="checkbox"/> <input type="checkbox"/> <input type="checkbox"/>
6	慢性リンパ性白血病〈CLL〉の代表的な合併症は何か。	<input type="checkbox"/> <input type="checkbox"/> <input type="checkbox"/> <input type="checkbox"/>
慢性リンパ性白血病〈CLL〉の治療		
7	低～中間リスクの慢性リンパ性白血病〈CLL〉への対応は何か。	<input type="checkbox"/> <input type="checkbox"/> <input type="checkbox"/> <input type="checkbox"/>

## 問題演習

## 【Dr】〈112A60〉

68歳の男性。白血球数増加の精査を目的に来院した。4年前から風邪をひきやすくなった。右頸部に径1.5cmのリンパ節1個と左肘部に径2cmのリンパ節1個とを触知する。脾を左肋骨弓下に4cm触知する。血液所見：赤血球302万、Hb 9.2g/dL、Ht 30%、白血球30,500（桿状核好中球3%、分葉核好中球3%、単球6%、リンパ球88%）、血小板19万。血液生化学所見：IgG 320mg/dL（基準960～1,960）、IgA 34mg/dL（基準110～410）、IgM 46mg/dL（基準65～350）。末梢白血球表面抗原はCD5、CD20及びCD23が陽性である。血清蛋白電気泳動でM蛋白を認めない。末梢血塗抹May-Giemsa染色標本を別に示す。

最も考えられるのはどれか。

- a マクログロブリン血症      b 慢性リンパ性白血病      c 急性リンパ性白血病  
d 成人T細胞白血病      e 慢性骨髄性白血病

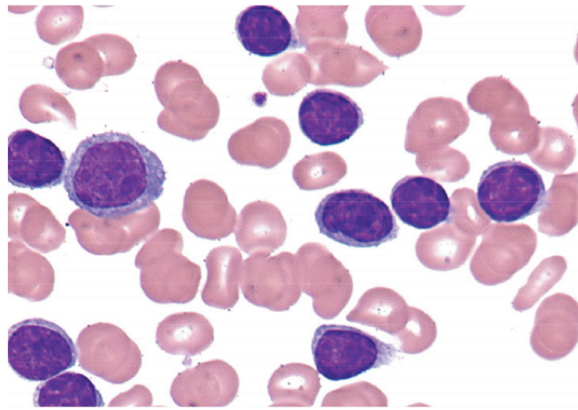

## 【Dr】〈92F25〉

62歳の男性。4年前からかぜをひきやすくなった。健康診断で白血球数増加を指摘され、精査を希望して来院した。左頸部に小指頭大のリンパ節1個と右肘部に母指頭大のリンパ節1個とを触知する。脾を左肋骨弓下に3cm触知する。血液所見：赤血球302万、Hb 9.2g/dL、Ht 30.3%、白血球30,500（桿状核好中球3%、分葉核好中球3%、単球6%、リンパ球88%）、血小板19万。末梢血塗抹 May-Giemsa 染色標本を別に示す。

診断のためにまず行う検査はどれか。2つ選べ。

- a HIV 抗体                      b 血清ビタミン B<sub>12</sub>    c 直接 Coombs 試験    d リンパ球表面抗原  
e 好中球 ALP 指数

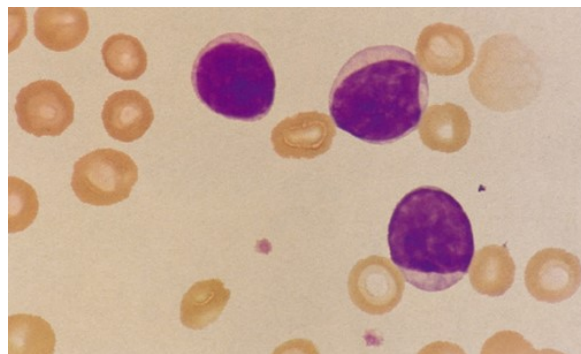

基準値一覧

血液学検査		生化学検査	
赤沈	2 ~ 15 mm/1 時間	総蛋白	6.5~8.0 g/dL
赤血球	380 ~ 530 万	アルブミン	67 %
Hb	12 ~ 18 g/dL	$\alpha_1$ -グロブリン	2 %
Ht	36 ~ 48 %	$\alpha_2$ -グロブリン	7 %
MCV	80 ~ 100 fL	$\beta$ -グロブリン	9 %
網赤血球 (割合)	0.2 ~ 2.0 %	$\gamma$ -グロブリン	15 %
網赤血球 (絶対数)	5 ~ 10 万	アルブミン	4.0 ~ 5.0 g/dL
白血球	4,000 ~ 9,000	総ビリルビン	1.2 mg/dL 以下
桿状核好中球	2 ~ 10 %	直接ビリルビン	0.4 mg/dL 以下
分葉核好中球	40 ~ 60 %	間接ビリルビン	0.8 mg/dL 以下
好酸球	1 ~ 7 %	AST	10 ~ 40 U/L
好塩基球	0 ~ 1 %	ALT	5 ~ 40 U/L
単球	2 ~ 8 %	尿素窒素	8 ~ 20 mg/dL
リンパ球	25 ~ 45 %	クレアチニン	0.5 ~ 1.1 mg/dL
血小板	15 ~ 40 万	尿酸	2.5 ~ 7.0 mg/dL
免疫血清学検査		空腹時血糖	70 ~ 110 mg/dL
CRP	0.3 mg/dL 以下	HbA1c	4.6 ~ 6.2 %
動脈血ガス分析		総コレステロール	150 ~ 220 mg/dL
pH	7.35 ~ 7.45	トリグリセリド	50 ~ 150 mg/dL
PaO <sub>2</sub>	80 ~ 100 Torr	LDL コレステロール	60 ~ 139 mg/dL
PaCO <sub>2</sub>	35 ~ 45 Torr	HDL コレステロール	40 mg/dL 以上
HCO <sub>3</sub> <sup>-</sup>	22 ~ 26 mEq/L	Na	136 ~ 145 mEq/L
		K	3.6 ~ 4.8 mEq/L
		Cl	98 ~ 108 mEq/L
		Ca	8.5 ~ 10.0 mg/dL
		P	2.5 ~ 4.5 mg/dL
		Fe	60 ~ 160 $\mu$ g/dL