

—— 耳鼻咽喉科 ——

## 急性中耳炎と慢性中耳炎

記入用テキスト



# テキストご利用ガイド

## A. テキストの構成

### ①ポイント解説部

- ・テーマの重要知識を網羅したパート。医療系国家試験の重要知識を1ページに凝縮しています。オレンジにて強調された Keyword は、国家試験の問題を解く際に特に重要となる知識です。
- ・Keyword 左上には Keyword No. が割り当てられ、「②チェックアップ〈Checkup〉」と対応します。
- ・さらに、Keyword No. に紐付けられたプライオリティタグ〈Priority tag〉は重要度を示します。  
(→「D. テキスト記法」)

### ②チェックアップ〈Checkup〉

- ・ポイント解説部の Keyword と一対一対応になった、一問一答形式の問題集パート。"Checkup"は「健康診断、総点検」を意味し、文字通りすべての Keyword を確認できます。
- ・ポイント解説部では、しばしば前後の文脈・書き込みが Keyword を予測するヒントとなります。一問一答形式は、これらヒントを介入させない高負荷アウトプット〈Heavy output〉を実現します。
- ・各設問には Check Box を付しました。誤答時チェック方式によって周回すれば、覚えられない Keyword に多くのチェックが付くため弱点が定量化されます。チェックの多い設問のみを復習に充てることにより、圧倒的に効率の良い復習となるでしょう。  
(間違えた際にチェックを付ける)

### ③問題演習

- ・医療系国家試験にて実際に出題された過去問から、演習効果の高い良問を厳選しました。
- ・講義動画視聴の際は、講師の解説が始まる前に一旦動画を停止し、自力で解いてみましょう。

### ④基準値一覧

- ・記憶すべき基準値を一覧にしています。無秩序な数字の羅列を正確に記憶することは至難の技。繰り返し何度も何度も見返すことによって、アタマに数値を刻み込みましょう。

## B. テキストの種類

- ・目的の用途に機能を特化させた、授業用、記入用、暗記用の3種のテキストをご用意しています。
- ・テキストごとにポイント解説部の仕様がわずかに異なります。その他の内容・構成は同じです。各自の好みや利用目的に応じて使い分けてください。

### ①授業用テキスト

- ・ベーシックなテキスト。Keyword 部分は既に記入された状態です。
- ・講義動画視聴の際は、本テキストまたは「②記入用テキスト」のいずれかをお使いください。

### ②記入用テキスト

- ・穴埋め書き込み形式のアウトプットに特化したテキスト。Keyword 部分が空欄になっています。
- ・「講義動画を視聴しつつ、本テキストの空欄を埋めていく」といった受講スタイルも効果的です。Keyword を目で見ても(≒インプット)書き込む(≒アウトプット)作業が加わるためです。

### ③暗記用テキスト

- ・赤シート併用形式のアウトプットに特化したテキスト。「①授業用テキスト」と比べて Keyword の色が薄いため、赤シートを併用した際により消えやすくなっています。
- ・本テキストにはポイント解説部の Keyword 自体にも Check Box を付しました。

## C. 学習の流れ

- ・3つの段階からなる効果的な学習方法を以下に示しました。むろん、以下は一例に過ぎません。最適な学習方法には個人差があります。適宜カスタマイズし、自身の最適解に近づけてください。

### ①インプット期〈Input phase〉

- ・予習は必要ありません。まずは講義動画を視聴し、ポイント解説部の理解に努めます。その際、板書や講師の発言を適宜書き込んでいきましょう。復習時に理解の助けとなるはずです。
- ・初めから枝葉末節まで理解するのは困難です。大まかな全体像の把握を優先してください。

### ②低負荷アウトプット期〈Light output phase〉

- ・記入用テキスト（穴埋め）や暗記用テキスト（赤シート併用）によるアウトプットに移行します。  
Keyword 前後の文脈・書き込み等をヒントにしながらアウトプットに取り組みましょう。  
（または授業用テキスト）

### ③高負荷アウトプット期〈Heavy output phase〉

- ・チェックアップ〈Checkup〉によるアウトプットに移行します。ここでは一問一答形式により、Keyword 前後の文脈・書き込み等のヒントを介入させずにアウトプットに取り組みましょう。
- ※②と③における下線部の差異を明確に意識して取り組むと効果的です。

## D. テキスト記法

### ①プライオリティタグ〈Priority tag〉

- ・Keyword にはプライオリティタグ〈Priority tag〉を紐付け、重要度の指標としました。

|     |          |     |                                    |
|-----|----------|-----|------------------------------------|
| 黒タグ | <b>1</b> | 最重要 | テーマの理解に必須の知識<br>複数の医療系国家試験にて問われやすい |
| 白タグ | <b>2</b> | 重要  | テーマの理解を深める知識<br>一部の医療系国家試験にて問われやすい |

### ②括弧類

- ・括弧類は以下のルールに基づいて使用します（医師国家試験ガイドライン表記に一部準拠）。

|     |             |   |
|-----|-------------|---|
| < > | 直前の語の同義語・略語 | e.g. 世界保健機関〈WHO〉                          |
| ( ) | 直前の語の説明・限定  | e.g. 外耳（耳介、外耳道、鼓膜）                        |
| { } | 省略しても意味が同じ語 | e.g. タンパク {質}                             |
| [ ] | 同一括弧類の入れ子表記 | e.g. 薬剤耐性〈antimicrobial resistance [AMR]〉 |

### ③略語

- ・テキストおよび講義内にて使用頻度の高い略語を以下にまとめました。

|         |                     |          |      |                        |                  |
|---------|---------------------|----------|------|------------------------|------------------|
| cf.     | confer              | ～を参照せよ   | CC   | chief complaint        | 主訴               |
| e.g.    | exempli gratia      | 例えば～     | n.p. | nothing particular     | 異常なし<br>(特記事項なし) |
| i.e.    | id est              | すなわち～    | f/u  | follow up              | 経過観察             |
| Dr      | doctor              | 医師       | s/o  | suspect of             | ～の疑い             |
| Ph      | pharmacist          | 薬剤師      | r/o  | rule out               | ～を除外             |
| Ns      | nurse               | 看護師      | d/d  | differential diagnosis | 鑑別診断             |
| A, V, N | artery, vein, nerve | 動/静脈, 神経 | Sx.  | syndrome               | ～症候群             |

## 急性中耳炎と慢性中耳炎

## 【Point!】

## 急性中耳炎

- ① 先行する上気道炎が中耳に波及し、感染をきたす疾患。<sup>1</sup> \_\_\_\_\_、<sup>2</sup> \_\_\_\_\_、<sup>3</sup> \_\_\_\_\_ が代表的な起炎菌。<sup>4</sup> \_\_\_\_\_ に好発する
- ※ <sup>5</sup> \_\_\_\_\_ 歳以下の小児、集団保育所への通所などが難治化のリスクとなる。
- ② 発熱、<sup>6</sup> \_\_\_\_\_、難聴が主訴となる。乳幼児では不機嫌や不明熱の持続がキーワードとなる。
- ③ 耳鏡検査にて鼓膜の発赤や腫脹を認める。
- ④ 軽症では<sup>7</sup> \_\_\_\_\_ とする。重症例では<sup>8</sup> \_\_\_\_\_ や、細菌培養後に<sup>9</sup> \_\_\_\_\_ 系抗菌薬の投与（経口）を行う。生活指導として片側ずつの鼻かみ、発熱時の耳漏有無の確認なども有効。

## 慢性中耳炎

- ⑤ 急性中耳炎の反復や遷延化<sup>10</sup>（難治化）によって生じた鼓膜穿孔に感染が合併し、慢性炎症をきたす疾患。<sup>10</sup> \_\_\_\_\_ が代表的な起炎菌。
- ⑥ 徐々に悪化する難聴や耳痛を伴わない<sup>11</sup> \_\_\_\_\_ の反復が主訴となる。
- ⑦ 耳鏡検査にて鼓膜穿孔を、側頭骨 CT にて乳突洞の発育<sup>12</sup> \_\_\_\_\_ を認める。純音聴力検査では伝音難聴を認める。
- ⑧ 治療として耳洗浄や耳管通気、<sup>13</sup> \_\_\_\_\_ 術を行う。

## チェックアップ 〈Checkup〉

| Keyword No. | Question                     | Check Box   |
|-------------|------------------------------|---|
| 急性中耳炎       |                              |   |
| <b>1</b>    |                              | <input type="checkbox"/> <input type="checkbox"/> <input type="checkbox"/> <input type="checkbox"/> |
| <b>2</b>    | 急性中耳炎の代表的な起炎菌 3 つは何か。        | <input type="checkbox"/> <input type="checkbox"/> <input type="checkbox"/>                          |
| <b>3</b>    |                              | <input type="checkbox"/> <input type="checkbox"/> <input type="checkbox"/> <input type="checkbox"/> |
| <b>4</b>    | 急性中耳炎のいずれの年齢層に好発するか。         | <input type="checkbox"/> <input type="checkbox"/> <input type="checkbox"/> <input type="checkbox"/> |
| <b>5</b>    | 急性中耳炎の難治化リスクがあるのは何歳以下の小児か。   | <input type="checkbox"/> <input type="checkbox"/> <input type="checkbox"/> <input type="checkbox"/> |
| <b>6</b>    | 急性中耳炎の代表的な症状は何か。             | <input type="checkbox"/> <input type="checkbox"/> <input type="checkbox"/> <input type="checkbox"/> |
| <b>7</b>    | 急性中耳炎の軽症例に対する治療法は何か。         | <input type="checkbox"/> <input type="checkbox"/> <input type="checkbox"/> <input type="checkbox"/> |
| <b>8</b>    | 急性中耳炎の重症例に対する治療法を 2 つ挙げよ。    | <input type="checkbox"/> <input type="checkbox"/> <input type="checkbox"/> <input type="checkbox"/> |
| <b>9</b>    |                              | <input type="checkbox"/> <input type="checkbox"/> <input type="checkbox"/> <input type="checkbox"/> |
| 慢性中耳炎       |                              |   |
| <b>10</b>   | 慢性中耳炎の代表的な起炎菌は何か。            | <input type="checkbox"/> <input type="checkbox"/> <input type="checkbox"/> <input type="checkbox"/> |
| <b>11</b>   | 慢性中耳炎の代表的な症状は何か。             | <input type="checkbox"/> <input type="checkbox"/> <input type="checkbox"/> <input type="checkbox"/> |
| <b>12</b>   | 慢性中耳炎における側頭骨 CT にて特徴的な所見は何か。 | <input type="checkbox"/> <input type="checkbox"/> <input type="checkbox"/> <input type="checkbox"/> |
| <b>13</b>   | 慢性中耳炎に対して行う手術は何か。            | <input type="checkbox"/> <input type="checkbox"/> <input type="checkbox"/> <input type="checkbox"/> |

## 問題演習

## 【Ns】〈106PM85〉

急性中耳炎で内服薬による治療を受けた5歳の男児および保護者に対して、治癒後に行う生活指導で適切なのはどれか。2つ選べ。

1. 片側ずつ鼻をかむ。
2. 耳垢は毎日除去する。
3. 入浴時は耳栓を使用する。
4. 大声を出させないようにする。
5. 発熱時は耳漏の有無を確認する。

## 【Dr】〈112F66〉

5歳の女兒。発熱と両耳痛とを主訴に来院した。3日前に鼻汁と咳が出現したが、そのままにしていた。昨日から発熱と両耳痛が出現し、母親の呼びかけに対する反応が悪くなった。機嫌も悪く、食欲も低下している。意識は清明。身長105cm、体重17kg。体温39.2°C。呼吸音に異常を認めない。その他の身体所見に異常を認めない。耳介と外耳道とに異常を認めない。左鼓膜写真を別に示す。

適切な治療はどれか。2つ選べ。

- |         |               |         |
|---------|---------------|---------|
| a 鼓膜切開  | b 耳管通気        | c 抗菌薬投与 |
| d 副鼻腔洗浄 | e 副腎皮質ステロイド静注 |         |

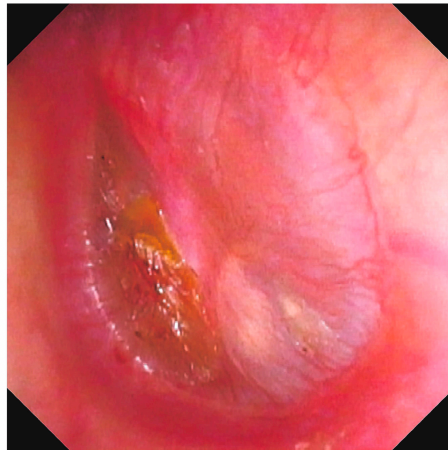

## 【Ph】〈102-183〉

中耳炎に関する記述のうち、正しいのはどれか。**2つ**選べ。

- 1 中耳炎は鼻炎、咽頭炎に続いて発症することが多い。
- 2 急性中耳炎は成人に好発し、耳痛と耳漏が主症状である。
- 3 急性中耳炎では、軽症でも初期から抗菌薬を投与する。
- 4 慢性中耳炎の主な起炎菌は肺炎球菌、インフルエンザ菌、モラクセラ・カタラーリスである。
- 5 慢性中耳炎の主症状は、耳漏と難聴である。



基準値一覧

| 血液学検査                         |                | 生化学検査             |                     |
|-------------------------------|----------------|-------------------|---------------------|
| 赤沈                            | 2 ~ 15 mm/1 時間 | 総蛋白               | 6.5~8.0 g/dL        |
| 赤血球                           | 380 ~ 530 万    | アルブミン             | 67 %                |
| Hb                            | 12 ~ 18 g/dL   | $\alpha_1$ -グロブリン | 2 %                 |
| Ht                            | 36 ~ 48 %      | $\alpha_2$ -グロブリン | 7 %                 |
| MCV                           | 80 ~ 100 fL    | $\beta$ -グロブリン    | 9 %                 |
| 網赤血球 (割合)                     | 0.2 ~ 2.0 %    | $\gamma$ -グロブリン   | 15 %                |
| 網赤血球 (絶対数)                    | 5 ~ 10 万       | アルブミン             | 4.0 ~ 5.0 g/dL      |
| 白血球                           | 4,000 ~ 9,000  | 総ビリルビン            | 1.2 mg/dL 以下        |
| 桿状核好中球                        | 2 ~ 10 %       | 直接ビリルビン           | 0.4 mg/dL 以下        |
| 分葉核好中球                        | 40 ~ 60 %      | 間接ビリルビン           | 0.8 mg/dL 以下        |
| 好酸球                           | 1 ~ 7 %        | AST               | 10 ~ 40 U/L         |
| 好塩基球                          | 0 ~ 1 %        | ALT               | 5 ~ 40 U/L          |
| 単球                            | 2 ~ 8 %        | 尿素窒素              | 8 ~ 20 mg/dL        |
| リンパ球                          | 25 ~ 45 %      | クレアチニン            | 0.5 ~ 1.1 mg/dL     |
| 血小板                           | 15 ~ 40 万      | 尿酸                | 2.5 ~ 7.0 mg/dL     |
| 免疫血清学検査                       |                | 空腹時血糖             | 70 ~ 110 mg/dL      |
| CRP                           | 0.3 mg/dL 以下   | HbA1c             | 4.6 ~ 6.2 %         |
| 動脈血ガス分析                       |                | 総コレステロール          | 150 ~ 220 mg/dL     |
| pH                            | 7.35 ~ 7.45    | トリグリセリド           | 50 ~ 150 mg/dL      |
| PaO <sub>2</sub>              | 80 ~ 100 Torr  | LDL コレステロール       | 60 ~ 139 mg/dL      |
| PaCO <sub>2</sub>             | 35 ~ 45 Torr   | HDL コレステロール       | 40 mg/dL 以上         |
| HCO <sub>3</sub> <sup>-</sup> | 22 ~ 26 mEq/L  | Na                | 136 ~ 145 mEq/L     |
|                               |                | K                 | 3.6 ~ 4.8 mEq/L     |
|                               |                | Cl                | 98 ~ 108 mEq/L      |
|                               |                | Ca                | 8.5 ~ 10.0 mg/dL    |
|                               |                | P                 | 2.5 ~ 4.5 mg/dL     |
|                               |                | Fe                | 60 ~ 160 $\mu$ g/dL |