

— 耳鼻咽喉科 —

咽頭癌

授業用テキスト

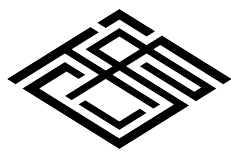

ATLAS

# テキストご利用ガイド

## A. テキストの構成

### ①ポイント解説部

- ・テーマの重要知識を網羅したパート。医療系国家試験の重要知識を1ページに凝縮しています。オレンジにて強調された Keyword は、国家試験の問題を解く際に特に重要となる知識です。
- ・Keyword 左上には Keyword No. が割り当てられ、「②チェックアップ〈Checkup〉」と対応します。
- ・さらに、Keyword No. に紐付けられたプライオリティタグ〈Priority tag〉は重要度を示します。  
(→「D. テキスト記法」)

### ②チェックアップ〈Checkup〉

- ・ポイント解説部の Keyword と一対一対応になった、一問一答形式の問題集パート。"Checkup"は「健康診断、総点検」を意味し、文字通りすべての Keyword を確認できます。
- ・ポイント解説部では、しばしば前後の文脈・書き込みが Keyword を予測するヒントとなります。一問一答形式は、これらヒントを介入させない高負荷アウトプット〈Heavy output〉を実現します。
- ・各設問には Check Box を付しました。誤答時チェック方式によって周回すれば、覚えられない Keyword に多くのチェックが付くため弱点が定量化されます。チェックの多い設問のみを復習に充てることにより、圧倒的に効率の良い復習となるでしょう。  
(間違えた際にチェックを付ける)

### ③問題演習

- ・医療系国家試験にて実際に出题された過去問から、演習効果の高い良問を厳選しました。
- ・講義動画視聴の際は、講師の解説が始まる前に一旦動画を停止し、自力で解いてみましょう。

### ④基準値一覧

- ・記憶すべき基準値を一覧にしています。無秩序な数字の羅列を正確に記憶することは至難の技。繰り返し何度も何度も見返すことによって、アタマに数値を刻み込みましょう。

## B. テキストの種類

- ・目的の用途に機能を特化させた、授業用、記入用、暗記用の3種のテキストをご用意しています。
- ・テキストごとにポイント解説部の仕様がわずかに異なります。その他の内容・構成は同じです。各自の好みや利用目的に応じて使い分けてください。

### ①授業用テキスト

- ・ベーシックなテキスト。Keyword 部分は既に記入された状態です。
- ・講義動画視聴の際は、本テキストまたは「②記入用テキスト」のいずれかをお使いください。

### ②記入用テキスト

- ・穴埋め書き込み形式のアウトプットに特化したテキスト。Keyword 部分が空欄になっています。
- ・「講義動画を視聴しつつ、本テキストの空欄を埋めていく」といった受講スタイルも効果的です。Keyword を目で見ても(≡インプット)書き込む(≡アウトプット)作業が加わるためです。

### ③暗記用テキスト

- ・赤シート併用形式のアウトプットに特化したテキスト。「①授業用テキスト」と比べて Keyword の色が薄いため、赤シートを併用した際により消えやすくなっています。
- ・本テキストにはポイント解説部の Keyword 自体にも Check Box を付しました。

## C. 学習の流れ

- ・3つの段階からなる効果的な学習方法を以下に示しました。むろん、以下は一例に過ぎません。最適な学習方法には個人差があります。適宜カスタマイズし、自身の最適解に近づけてください。

### ①インプット期〈Input phase〉

- ・予習は必要ありません。まずは講義動画を視聴し、ポイント解説部の理解に努めます。その際、板書や講師の発言を適宜書き込んでいきましょう。復習時に理解の助けとなるはずです。
- ・初めから枝葉末節まで理解するのは困難です。大まかな全体像の把握を優先してください。

### ②低負荷アウトプット期〈Light output phase〉

- ・記入用テキスト（穴埋め）や暗記用テキスト（赤シート併用）によるアウトプットに移行します。  
Keyword 前後の文脈・書き込み等をヒントにしながらアウトプットに取り組みましょう。  
（または授業用テキスト）

### ③高負荷アウトプット期〈Heavy output phase〉

- ・チェックアップ〈Checkup〉によるアウトプットに移行します。ここでは一問一答形式により、Keyword 前後の文脈・書き込み等のヒントを介入させずにアウトプットに取り組みましょう。
- ※②と③における下線部の差異を明確に意識して取り組むと効果的です。

## D. テキスト記法

### ①プライオリティタグ〈Priority tag〉

- ・Keyword にはプライオリティタグ〈Priority tag〉を紐付け、重要度の指標としました。

黒タグ	<b>1</b>	最重要	テーマの理解に必須の知識 複数の医療系国家試験にて問われやすい
白タグ	<b>2</b>	重要	テーマの理解を深める知識 一部の医療系国家試験にて問われやすい

### ②括弧類

- ・括弧類は以下のルールに基づいて使用します（医師国家試験ガイドライン表記に一部準拠）。

< >	直前の語の同義語・略語	e.g. 世界保健機関〈WHO〉
( )	直前の語の説明・限定	e.g. 外耳（耳介、外耳道、鼓膜）
{ }	省略しても意味が同じ語	e.g. タンパク {質}
[ ]	同一括弧類の入れ子表記	e.g. 薬剤耐性〈antimicrobial resistance [AMR]〉

### ③略語

- ・テキストおよび講義内にて使用頻度の高い略語を以下にまとめました。

cf.	confer	～を参照せよ	CC	chief complaint	主訴
e.g.	exempli gratia	例えば～	n.p.	nothing particular	異常なし (特記事項なし)
i.e.	id est	すなわち～	f/u	follow up	経過観察
Dr	doctor	医師	s/o	suspect of	～の疑い
Ph	pharmacist	薬剤師	r/o	rule out	～を除外
Ns	nurse	看護師	d/d	differential diagnosis	鑑別診断
A, V, N	artery, vein, nerve	動/静脈, 神経	Sx.	syndrome	～症候群

## 咽頭癌

### 【Point!】

#### 咽頭癌概論

- ① 咽頭に生じる悪性腫瘍。扁平上皮癌であり、上咽頭癌、中咽頭癌、下咽頭癌に分類される。
- ② 自覚症状に乏しく、徐々に増大する頸部腫瘍（頸部リンパ節転移による）が主訴となりやすい。
- ③ 検査として内視鏡や頭部造影 CT、MRI にて浸潤範囲を確認し、生検にて診断する。
- ④ 治療には<sup>1</sup>放射線療法（第一選択）が有効。化学療法を行うこともある。

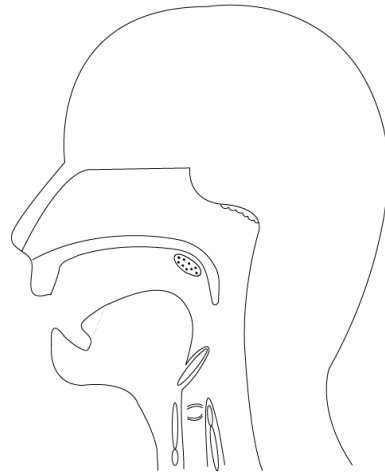

#### 上咽頭癌

- ⑤ 上咽頭に生じる悪性腫瘍。<sup>2</sup>EBウイルスが発症に関与する。
- ⑥ 症候として咽喉頭違和感や耳管咽頭口の狭窄による<sup>3</sup>滲出性中耳炎がみられる。

上咽頭癌の浸潤に伴いみられる症状

浸潤部位	症状
海綿静脈洞	第 V・VI 脳神経障害（顔面感覚異常、複視）
頸静脈孔	第 IX～XI 脳神経障害（頸静脈孔症候群）
鼻腔	鼻閉、鼻出血

- ⑦ 解剖学的構造より、手術は<sup>4</sup>不能。

#### 中咽頭癌

- ⑧ 中咽頭に生じる悪性腫瘍。長期喫煙や飲酒、<sup>5</sup>ヒトパピローマウイルスが発症に関与する。
- ⑨ 症候として嚥下痛、嚥下困難、咽喉頭違和感などがみられる。
- ⑩ ウイルス性の場合、免疫組織化学染色にて p16 蛋白が陽性となり、PCR 検査にて感染が証明される。
- ⑪ 治療として手術を行うこともある。

#### 下咽頭癌

- ⑫ 下咽頭に生じる悪性腫瘍。長期喫煙や飲酒が発症に関与する。特に<sup>6</sup>梨状陥凹に好発する。
- ⑬ 症候として嚙声や嚥下痛、嚥下困難などがみられる。
- ⑭ 治療として手術（喉頭温存術や喉頭摘出術）を行うこともある。
- ⑮ 重複癌として<sup>7</sup>食道癌を合併しやすく、上部消化管内視鏡検査を行う。

## チェックアップ 〈Checkup〉

Keyword No.	Question	Check Box
咽頭癌概論		
<b>1</b>	咽頭癌の組織学的特徴から有効と考えられる治療法は何か。	<input type="checkbox"/> <input type="checkbox"/> <input type="checkbox"/> <input type="checkbox"/>
上咽頭癌		
<b>2</b>	上咽頭癌の発症に関与するウイルスは何か。	<input type="checkbox"/> <input type="checkbox"/> <input type="checkbox"/> <input type="checkbox"/>
<b>3</b>	上咽頭癌による耳の合併症は何か。	<input type="checkbox"/> <input type="checkbox"/> <input type="checkbox"/> <input type="checkbox"/>
<b>4</b>	上咽頭癌の手術適応について述べよ。	<input type="checkbox"/> <input type="checkbox"/> <input type="checkbox"/> <input type="checkbox"/>
中咽頭癌		
<b>5</b>	中咽頭癌の発症に関与するウイルスは何か。	<input type="checkbox"/> <input type="checkbox"/> <input type="checkbox"/> <input type="checkbox"/>
下咽頭癌		
<b>6</b>	下咽頭癌の好発部位はどこか。	<input type="checkbox"/> <input type="checkbox"/> <input type="checkbox"/> <input type="checkbox"/>
<b>7</b>	重複癌として下咽頭癌に合併する代表的な悪性腫瘍は何か。	<input type="checkbox"/> <input type="checkbox"/> <input type="checkbox"/> <input type="checkbox"/>

## 問題演習

【Dr】〈113D30〉

66歳の女性。左耳閉感を主訴に来院した。2週間前から左耳閉感を自覚するようになったため受診した。耳痛やめまいはない。鼻腔内および口腔内に異常を認めない。左上頸部に硬い腫瘤を複数触知する。左耳の鼓膜写真を別に示す。

病変の有無を確認すべき部位はどれか。

- a 耳下腺      b 上咽頭      c 中咽頭      d 下咽頭      e 喉頭



## 【Dr】〈108D22〉

49歳の男性。右頸部腫瘍を主訴に来院した。7ヶ月前から右頸部腫瘍を自覚していたがそのままにしていた。1ヶ月前から咽喉頭異常感も出現したため受診した。頸部造影CT（A、B）を別に示す。最も考えられるのはどれか。

- a 喉頭癌      b 上顎癌      c 耳下腺癌      d 中咽頭癌      e 甲状腺癌

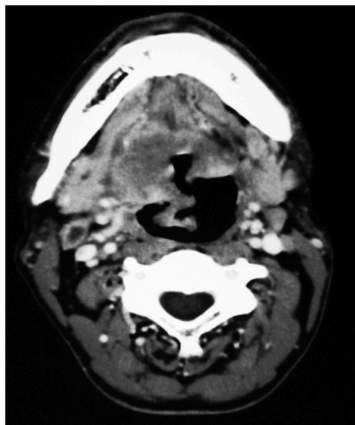

(A)

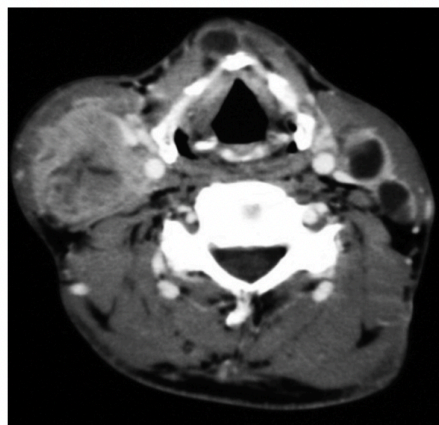

(B)





基準値一覧

血液学検査		生化学検査	
赤沈	2 ~ 15 mm/1 時間	総蛋白	6.5~8.0 g/dL
赤血球	380 ~ 530 万	アルブミン	67 %
Hb	12 ~ 18 g/dL	$\alpha_1$ -グロブリン	2 %
Ht	36 ~ 48 %	$\alpha_2$ -グロブリン	7 %
MCV	80 ~ 100 fL	$\beta$ -グロブリン	9 %
網赤血球 (割合)	0.2 ~ 2.0 %	$\gamma$ -グロブリン	15 %
網赤血球 (絶対数)	5 ~ 10 万	アルブミン	4.0 ~ 5.0 g/dL
白血球	4,000 ~ 9,000	総ビリルビン	1.2 mg/dL 以下
桿状核好中球	2 ~ 10 %	直接ビリルビン	0.4 mg/dL 以下
分葉核好中球	40 ~ 60 %	間接ビリルビン	0.8 mg/dL 以下
好酸球	1 ~ 7 %	AST	10 ~ 40 U/L
好塩基球	0 ~ 1 %	ALT	5 ~ 40 U/L
単球	2 ~ 8 %	尿素窒素	8 ~ 20 mg/dL
リンパ球	25 ~ 45 %	クレアチニン	0.5 ~ 1.1 mg/dL
血小板	15 ~ 40 万	尿酸	2.5 ~ 7.0 mg/dL
免疫血清学検査		空腹時血糖	70 ~ 110 mg/dL
CRP	0.3 mg/dL 以下	HbA1c	4.6 ~ 6.2 %
動脈血ガス分析		総コレステロール	150 ~ 220 mg/dL
pH	7.35 ~ 7.45	トリグリセリド	50 ~ 150 mg/dL
PaO <sub>2</sub>	80 ~ 100 Torr	LDL コレステロール	60 ~ 139 mg/dL
PaCO <sub>2</sub>	35 ~ 45 Torr	HDL コレステロール	40 mg/dL 以上
HCO <sub>3</sub> <sup>-</sup>	22 ~ 26 mEq/L	Na	136 ~ 145 mEq/L
		K	3.6 ~ 4.8 mEq/L
		Cl	98 ~ 108 mEq/L
		Ca	8.5 ~ 10.0 mg/dL
		P	2.5 ~ 4.5 mg/dL
		Fe	60 ~ 160 $\mu$ g/dL