

— 循環器 —

労作性狭心症

記入用テキスト



# テキストご利用ガイド

## A. テキストの構成

### ①ポイント解説部

- ・テーマの重要知識を網羅したパート。医療系国家試験の重要知識を1ページに凝縮しています。オレンジにて強調された Keyword は、国家試験の問題を解く際に特に重要となる知識です。
- ・Keyword 左上には Keyword No. が割り当てられ、「②チェックアップ〈Checkup〉」と対応します。
- ・さらに、Keyword No. に紐付けられたプライオリティタグ〈Priority tag〉は重要度を示します。  
(→「D. テキスト記法」)

### ②チェックアップ〈Checkup〉

- ・ポイント解説部の Keyword と一対一対応になった、一問一答形式の問題集パート。"Checkup"は「健康診断、総点検」を意味し、文字通りすべての Keyword を確認できます。
- ・ポイント解説部では、しばしば前後の文脈・書き込みが Keyword を予測するヒントとなります。一問一答形式は、これらヒントを介入させない高負荷アウトプット〈Heavy output〉を実現します。
- ・各設問には Check Box を付しました。誤答時チェック方式によって周回すれば、覚えられない Keyword に多くのチェックが付くため弱点が定量化されます。チェックの多い設問のみを復習に充てることにより、圧倒的に効率の良い復習となるでしょう。  
(間違えた際にチェックを付ける)

### ③問題演習

- ・医療系国家試験にて実際に出题された過去問から、演習効果の高い良問を厳選しました。
- ・講義動画視聴の際は、講師の解説が始まる前に一旦動画を停止し、自力で解いてみましょう。

### ④基準値一覧

- ・記憶すべき基準値を一覧にしています。無秩序な数字の羅列を正確に記憶することは至難の技。繰り返し何度も何度も見返すことによって、アタマに数値を刻み込みましょう。

## B. テキストの種類

- ・目的の用途に機能を特化させた、授業用、記入用、暗記用の3種のテキストをご用意しています。
- ・テキストごとにポイント解説部の仕様がわずかに異なります。その他の内容・構成は同じです。各自の好みや利用目的に応じて使い分けてください。

### ①授業用テキスト

- ・ベーシックなテキスト。Keyword 部分は既に記入された状態です。
- ・講義動画視聴の際は、本テキストまたは「②記入用テキスト」のいずれかをお使いください。

### ②記入用テキスト

- ・穴埋め書き込み形式のアウトプットに特化したテキスト。Keyword 部分が空欄になっています。
- ・「講義動画を視聴しつつ、本テキストの空欄を埋めていく」といった受講スタイルも効果的です。Keyword を目で見ても(≡インプット)書き込む(≡アウトプット)作業が加わるためです。

### ③暗記用テキスト

- ・赤シート併用形式のアウトプットに特化したテキスト。「①授業用テキスト」と比べて Keyword の色が薄いため、赤シートを併用した際により消えやすくなっています。
- ・本テキストにはポイント解説部の Keyword 自体にも Check Box を付しました。

## C. 学習の流れ

- ・3つの段階からなる効果的な学習方法を以下に示しました。むろん、以下は一例に過ぎません。最適な学習方法には個人差があります。適宜カスタマイズし、自身の最適解に近づけてください。

### ①インプット期〈Input phase〉

- ・予習は必要ありません。まずは講義動画を視聴し、ポイント解説部の理解に努めます。その際、板書や講師の発言を適宜書き込んでいきましょう。復習時に理解の助けとなるはずです。
- ・初めから枝葉末節まで理解するのは困難です。大まかな全体像の把握を優先してください。

### ②低負荷アウトプット期〈Light output phase〉

- ・記入用テキスト（穴埋め）や暗記用テキスト（赤シート併用）によるアウトプットに移行します。  
Keyword 前後の文脈・書き込み等をヒントにしながらアウトプットに取り組みましょう。  
（または授業用テキスト）

### ③高負荷アウトプット期〈Heavy output phase〉

- ・チェックアップ〈Checkup〉によるアウトプットに移行します。ここでは一問一答形式により、Keyword 前後の文脈・書き込み等のヒントを介入させずにアウトプットに取り組みましょう。
- ※②と③における下線部の差異を明確に意識して取り組むと効果的です。

## D. テキスト記法

### ①プライオリティタグ〈Priority tag〉

- ・Keyword にはプライオリティタグ〈Priority tag〉を紐付け、重要度の指標としました。

黒タグ	<b>1</b>	最重要	テーマの理解に必須の知識 複数の医療系国家試験にて問われやすい
白タグ	<b>2</b>	重要	テーマの理解を深める知識 一部の医療系国家試験にて問われやすい

### ②括弧類

- ・括弧類は以下のルールに基づいて使用します（医師国家試験ガイドライン表記に一部準拠）。

< >	直前の語の同義語・略語	e.g. 世界保健機関〈WHO〉
( )	直前の語の説明・限定	e.g. 外耳（耳介、外耳道、鼓膜）
{ }	省略しても意味が同じ語	e.g. タンパク {質}
[ ]	同一括弧類の入れ子表記	e.g. 薬剤耐性〈antimicrobial resistance [AMR]〉

### ③略語

- ・テキストおよび講義内にて使用頻度の高い略語を以下にまとめました。

cf.	confer	～を参照せよ	CC	chief complaint	主訴
e.g.	exempli gratia	例えば～	n.p.	nothing particular	異常なし (特記事項なし)
i.e.	id est	すなわち～	f/u	follow up	経過観察
Dr	doctor	医師	s/o	suspect of	～の疑い
Ph	pharmacist	薬剤師	r/o	rule out	～を除外
Ns	nurse	看護師	d/d	differential diagnosis	鑑別診断
A, V, N	artery, vein, nerve	動/静脈, 神経	Sx.	syndrome	～症候群

## 労作性狭心症

### 【Point!】

#### 労作性狭心症のポイント

- ① 労作時に一過性の心筋虚血をきたし、狭心症症状をみる病態。
- ② 労作時の胸痛がみられる。食後や階段昇降時に出現しやすく、数分間持続する。
- ③ 心電図にて安静時は正常だが、発作・負荷時に ST <sup>1</sup> を認める。
- ④ 負荷試験として <sup>2</sup> 負荷心電図（トレッドミルや Master 二階段負荷試験）、<sup>3</sup>  $^{201}\text{Tl}$  (or  $^{99\text{m}}\text{Tc}$ ) 心筋シンチグラフィ（運動やアデノシン負荷下）を行い、所見を誘発する。

#### 労作性狭心症の治療

初期治療	禁煙、生活指導（減量など）
薬物治療	発作時 : <sup>4</sup> 薬（ニトログリセリンの <sup>4</sup> 投与）
	非発作時：硝酸薬、 <sup>5</sup> 薬、 <sup>6</sup> 薬、 <sup>7</sup> 薬、スタチン
根治治療	経皮的冠動脈インターベンション〈PCI〉、冠動脈バイパス術〈CABG〉

## チェックアップ 〈Checkup〉

Keyword No.	Question	Check Box
労作性狭心症のポイント		
1	労作性狭心症の発作・負荷時の心電図検査にて ST は上昇、低下のいずれの変化を認めるか。	<input type="checkbox"/> <input type="checkbox"/> <input type="checkbox"/> <input type="checkbox"/>
2	労作性狭心症の負荷試験として実施されるのは何負荷心電図か。	<input type="checkbox"/> <input type="checkbox"/> <input type="checkbox"/> <input type="checkbox"/>
3	労作性狭心症の発作時に有効な薬剤とその投与経路は何か。	<input type="checkbox"/> <input type="checkbox"/> <input type="checkbox"/> <input type="checkbox"/>
4		<input type="checkbox"/> <input type="checkbox"/> <input type="checkbox"/> <input type="checkbox"/>
5	労作性狭心症の非発作時に有効な血管を拡張する薬剤は何か。	<input type="checkbox"/> <input type="checkbox"/> <input type="checkbox"/> <input type="checkbox"/>
6	労作性狭心症の非発作時に有効な心機能を抑える薬剤は何か。	<input type="checkbox"/> <input type="checkbox"/> <input type="checkbox"/> <input type="checkbox"/>
7	労作性狭心症の非発作時に有効な血栓を予防する薬剤は何か。	<input type="checkbox"/> <input type="checkbox"/> <input type="checkbox"/> <input type="checkbox"/>

## 問題演習

## 【Ns】〈107AM91iso〉

Aさん（56歳、男性）は、コンビニエンスストアの店長で自動車を運転して通勤している。不規則な生活が続き、ストレスが溜まることも多く、十分な睡眠がとれないこともあった。荷物を運ぶときに胸部の圧迫感が繰り返し出現し受診したところ、狭心症が疑われたため検査をすることになった。脂質異常症の既往がある。

Aさんの運動負荷心電図検査（トレッドミル運動負荷試験）の結果を別に示す。

このときの心電図の所見で適切なのはどれか。

1. 発作時はST低下がある。
2. 発作時はP波が低下している。
3. 安静時は異常Q波がある。
4. 安静時は冠性T波がある。
5. 安静時と発作時ともにQRS幅が拡大している。

【発作時】



【安静時】

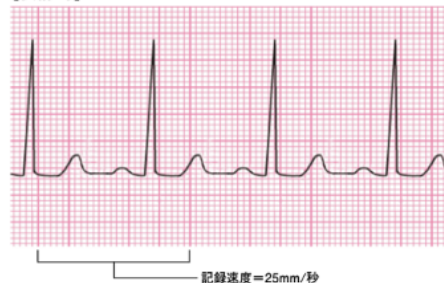

【Dr】〈98A21〉

64歳の男性。1か月前から、駅の階段昇降時に胸部圧迫感を自覚するようになり来院した。20年前から高脂血症と糖尿病との治療を受けている。身体所見に特記する異常を認めない。負荷タリウム心筋シンチグラム（A）と冠動脈造影写真（B）とを別に示す。

治療で適切でないのはどれか。

- a ジギタリス投与
- b 抗血小板薬投与
- c 亜硝酸薬投与
- d  $\beta$  受容体遮断薬投与
- e 冠動脈バイパス術

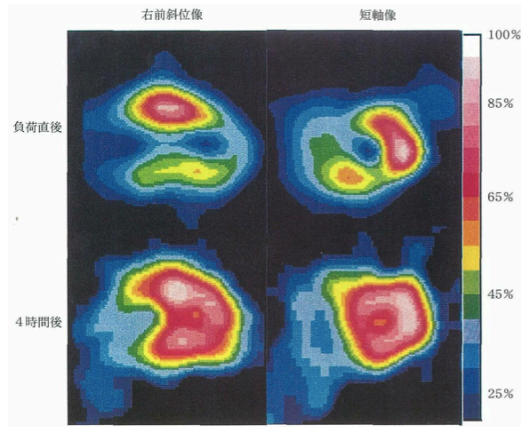

(A)

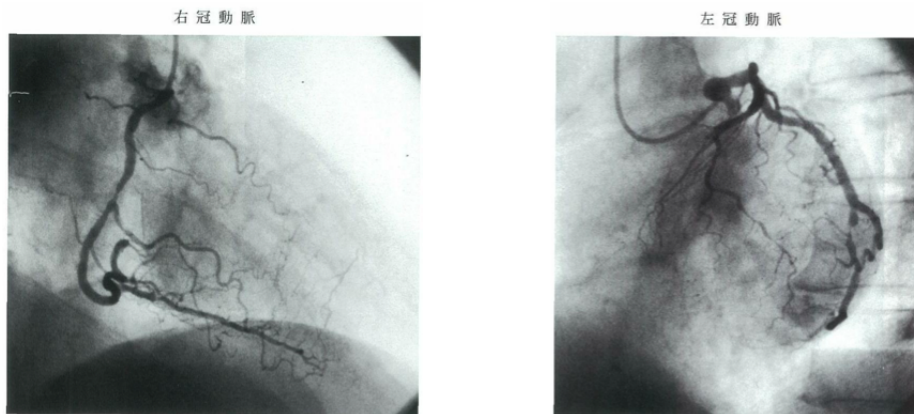

(B)

基準値一覧

血液学検査		生化学検査	
赤沈	2 ~ 15 mm/1 時間	総蛋白	6.5~8.0 g/dL
赤血球	380 ~ 530 万	アルブミン	67 %
Hb	12 ~ 18 g/dL	$\alpha_1$ -グロブリン	2 %
Ht	36 ~ 48 %	$\alpha_2$ -グロブリン	7 %
MCV	80 ~ 100 fL	$\beta$ -グロブリン	9 %
網赤血球 (割合)	0.2 ~ 2.0 %	$\gamma$ -グロブリン	15 %
網赤血球 (絶対数)	5 ~ 10 万	アルブミン	4.0 ~ 5.0 g/dL
白血球	4,000 ~ 9,000	総ビリルビン	1.2 mg/dL 以下
桿状核好中球	2 ~ 10 %	直接ビリルビン	0.4 mg/dL 以下
分葉核好中球	40 ~ 60 %	間接ビリルビン	0.8 mg/dL 以下
好酸球	1 ~ 7 %	AST	10 ~ 40 U/L
好塩基球	0 ~ 1 %	ALT	5 ~ 40 U/L
単球	2 ~ 8 %	尿素窒素	8 ~ 20 mg/dL
リンパ球	25 ~ 45 %	クレアチニン	0.5 ~ 1.1 mg/dL
血小板	15 ~ 40 万	尿酸	2.5 ~ 7.0 mg/dL
免疫血清学検査		空腹時血糖	70 ~ 110 mg/dL
CRP	0.3 mg/dL 以下	HbA1c	4.6 ~ 6.2 %
動脈血ガス分析		総コレステロール	150 ~ 220 mg/dL
pH	7.35 ~ 7.45	トリグリセリド	50 ~ 150 mg/dL
PaO <sub>2</sub>	80 ~ 100 Torr	LDL コレステロール	60 ~ 139 mg/dL
PaCO <sub>2</sub>	35 ~ 45 Torr	HDL コレステロール	40 mg/dL 以上
HCO <sub>3</sub> <sup>-</sup>	22 ~ 26 mEq/L	Na	136 ~ 145 mEq/L
		K	3.6 ~ 4.8 mEq/L
		Cl	98 ~ 108 mEq/L
		Ca	8.5 ~ 10.0 mg/dL
		P	2.5 ~ 4.5 mg/dL
		Fe	60 ~ 160 $\mu$ g/dL